CRISTOLOGIA PARA EMPEZAR: EL MENSAJE DE JESÚS. LAS BIENAVENTURANZAS. PASIÓN, MUERTE Y RESURRECCIÓN

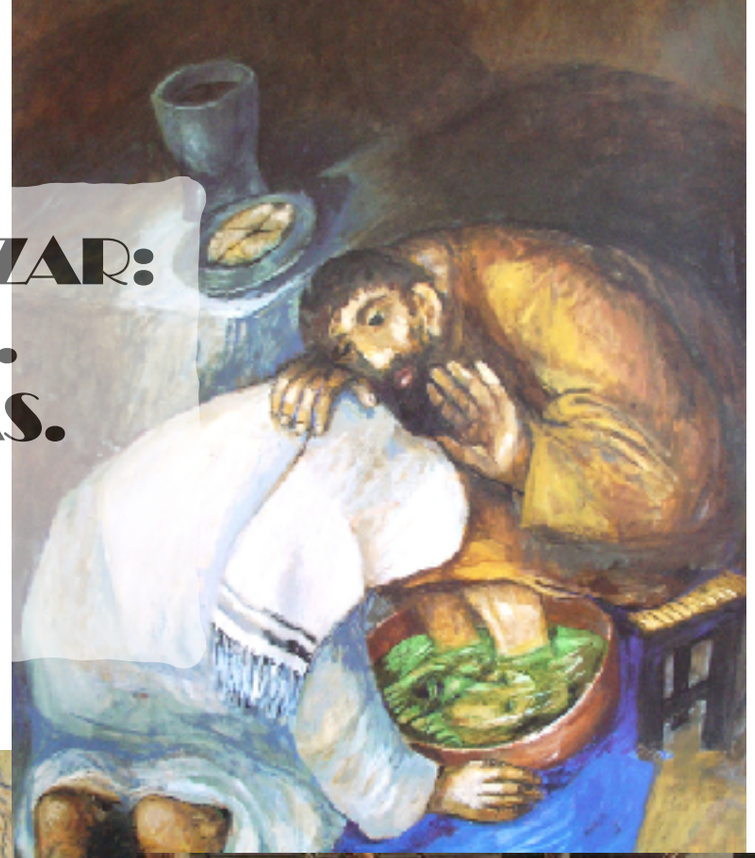

Cristología para empezar

1.- El Reinado de Dios: una propuesta programática
2.- Las bienaventuranzas (de Mateo)
3.- Una imagen aumentada de Dios: papá
4.- Algo sobre las parábolas
5.- Jesús y los marginados. Las mujeres
6.- Las consecuencias de su vida: pasión y muerte
7.- Papá no lo deja sólo: la resurrección y la vida

1.- El reinado de Dios

"Después que Juan fue entregado, marchó Jesús a Galilea, proclamando la Buena Noticia de Dios. Decía: «El tiempo se ha cumplido y el Reino de Dios está cerca; convertíos y creed en la Buena Nueva.»" (Mc 1, 14-15; Mt 4, 12-17; Lc 4, 14-15)

Los evangelios sinópticos coinciden en poner, al comienzo de la vida pública de Jesús, el anuncio del Reino/Reinado de Dios como el frontispicio de su mensaje.

"Jesús no es un escriba judío ni un sacerdote del Templo. Lo suyo no es enseñar una doctrina religiosa ni explicar la ley de Dios ni teorizar sobre la divinidad. Propiamente, Jesús no enseña una doctrina para que sus discípulos la aprendan correctamente y la cumplan. Jesús anuncia un acontecimiento que pide ser escuchado y atendido pues lo puede transformar todo. Él lo está ya experimentando e invita a todos a compartir su experiencia: Dios está tratando de introducirse en la historia humana. Es lo mejor que nos podía suceder. «*El reino de Dios está cerca*. *Cambiad de manera de pensar y creed en esta Buena Noticia*» (Mc 1, 15). Todos los investigadores piensan hoy que esto que Jesús llama «reino de Dios» (*malkutá d'alaha*) es el corazón de su mensaje, la pasión que animó toda suvida, la razón por la que fue ejecutado. Y, naturalmente, este «reino de Dios» no es una religión. Va más allá de las creencias, los preceptos y ritos de cualquier religión. Es una experiencia nueva de Dios que lo resitúa todo de manera diferente. Si de Jesús nace una nueva religión, como de hecho sucedió, tendrá que ser una religión al servicio del proyecto de Jesús para el mundo". (La alternativa de Jesús. J.A. Pagola)

https://www.cristianismeijusticia.net/sites/default/files/pdf/es104_0.pdf
http://www.feadulta.com/es/buscadoravanzado/item/5706-jesus-profeta-del-reino-de-dios-los-ultimos-las-victimas-son-los-primeros.html

2.- Propuesta programática

A) No cabe ninguna duda sobre el hecho de que Jesús tiene en mente una idea, fruto de su experiencia personal y de su encuentro en la oración con el Padre (cita), que podría resumirse en la siguiente expresión; descrita por el evangelista Marcos: "…/…Jesús se fue a Galilea a pregonar de parte de Dios la Buena Noticia. Decía: se ha cumplido el plazo, ***ya llega el Reinado de Dios.*** Enmendaos y ***creed en la Buena Noticia***" (Mc 1, 14-14).
B) El término reinado de Dios hace referencia directa a la actuación de Dios que quiere implantar una realidad nueva en medio de los hombres.
C) Este nuevo modelo de relaciones tiene tres elementos importantes:

- Una relación, o mirada, sincera, radical, tierna sobre uno mismo.
- Una relación distinta con Dios: esto es un concepto nuevo de Él y, por consiguiente, otra manera de establecer la relación
- Una relación distinta entre las personas, basada en una fórmula que podríamos sintetizar como un ***mundo de hermanos.***

D) La propuesta de Jesús no es una doctrina, al lado de otras que circulaban en su tiempo; tampoco es una fórmula de mesianismo más o menos nacionalista; ni una nueva visión profética desde el antiguo Testamento. Quiere ser el anuncio de un acontecimiento, que está actuando, pero que requiere la voluntad humana y la esperanza actuante.

Los mesianismos en Israel tenían distintas vertientes, sin embargo todos contemplaban la posibilidad de la venida de un Rey que liberara al pueblo de la esclavitud de Roma, la gran bestia que oprimía al pueblo, pusiera a Israel como centro de las naciones, y restaurara el esplendor del reino de David.
Los fariseos esperan un mesías que purifique el pueblo con el cumplimiento exhaustivo de la Ley de Moisés (oral y escrita). Los zelotes alguien que expulse a los romanos por la fuerza y devuelva la pureza al territorio, manchado por los paganos. Los esenios, el ejercito sagrado de Dios que está puro de toda contaminación aislado en las montañas, el momento para derrotar a los enemigos y hacer de Israel una Nación santa.

" Para Jesús, el mundo no es algo perverso, sometido sin remedio al poder del mal hasta que llegue la intervención final de Dios. Junto a la fuerza destructora y terrible del mal podemos captar ahora mismo la fuerza salvadora de Dios, que está ya conduciendo la vida a su liberación definitiva…/…La acogida del reino de Dios comienza en el interior de las personas en forma de fe en Jesús, pero se realiza en la vida de los pueblos en la medida en que el mal va siendo vencido por la justicia salvadora de Dios"
(Cfr. "Jesús. Aproximación histórica". PAGOLA.Ed. PPC, pag 105)

3.- Las Bienaventuranzas

Paralelismo con Moisés. Ex 20

Proyecto de felicidad, en positivo

"1.Viendo la muchedumbre, subió al monte, se sentó, y sus discípulos se le acercaron.
2.Y tomando la palabra, les enseñaba diciendo:

3.«Bienaventurados los pobres de espíritu (los que eligen ser pobres), porque de ellos es el Reino de los Cielos.
4.Bienaventurados los mansos (sometidos) , porque ellos poseerán en herencia la tierra.
5.Bienaventurados los que lloran, porque ellos serán consolados.
6.Bienaventurados los que tienen hambre y sed de la justicia, porque ellos serán saciados.
7.Bienaventurados los misericordiosos, porque ellos alcanzarán misericordia.
8.Bienaventurados los limpios de corazón, porque ellos verán a Dios.
9.Bienaventurados los que trabajan por la paz, porque ellos serán llamados hijos de Dios.
10.Bienaventurados los perseguidos por causa de la justicia (por su fidelidad), porque de ellos es el Reino de los Cielos.
11.Bienaventurados seréis cuando os injurien, y os persigan y digan con mentira toda clase de mal contra vosotros por mi causa.
12.Alegraos y regocijaos, porque vuestra recompensa será grande en los cielos; pues de la misma manera persiguieron a los profetas anteriores a vosotros."

La traducción dinámica mejor sería: dichosos o felices. Del griego makarioi

A) Composición literaria.
Jesús no necesariamente las dijo seguidas. Mt hace una compilación y una composición
B) Elementos comunes:
1.- 8 Bienaventuranzas.
2.- tienen dos elementos Dichosos…/…porque
3.- 1º y 8º en presente. Abren y cierran (Condición necesaria, conclusión necesaria) 2º término idéntico

La revolución pendiente

La propuesta de Jesús no es la de una experiencia de gozo intimista, tampoco busca la instauración de un modelo político, ni inaugurar una nueva religión.
Las Bienaventuranzas dibujan el sueño que Dios tiene para la humanidad, una humanidad nueva y renovada, cuyos cimientos se hunden en un Dios Padre-corazón de madre.
Se fija en los pequeños y quiere la transformación radical de las estructuras, desde una conversión personal, con la sabiduría de que la oposición al mal traerá consecuencias.
Sabe que ese reino ha de hacer fuerza, y lo quiere instaurar desde un modelo en el que el esfuerzo se divide en tres ámbitos: la transformación personal, de las relaciones entre los hombres y de la imagen de Dios

Bienaventurados los pobres de espíritu (los que eligen ser pobres), porque de ellos es el Reino de los Cielos.

Mt 6, 19-34:
"No atesoréis en la tierra…"
Este precioso texto, es puesto en boca de San Francisco de Asís como gran predicación contra la riqueza de la Iglesia.

Mc 10, 17-27
Más desconcertante que la petición de Jesús a esta persona, resulta la evidencia de los discípulos, que lo habían dejado todo para seguirlo, ante la magnitud de lo que pide

Pobreza, como primer elemento del seguimiento de Jesús, ¿por qué?

1) Porque la acumulación innecesaria de bienes esquilma los recursos para ponerlos en manos de unos pocos privilegiados: por solidaridad.
2) Porque acumulación de la riqueza te convierte en egoísta, incapaz de compartir, acumulas para tu propia satisfacción personal.
3) Porque se agarra al corazón del hombre pensando que constituye su seguridad. Es una forma de negación de Dios. Jesús la concibe como el opuesto a Dios.
4) Por solidaridad con los pobres del mundo. Ninguna transformación real del mundo es factible si comienza en un lugar distinto al interior del hombre. Siendo pobre, con los pobres, puede cambiar algo. La pobreza es un lugar de manifestación de Dios, un lugar teológico. Por eso nace pobre, entre los pobres. (Mt 2, 7b)

Es una de las "líneas de fuerza" que recorre poderosamente el mensaje de Jesús.
La traducción, a día de hoy, podría hacerse. Pero la radicalidad de su mensaje invita siempre a ir más allá de nuestras opciones.
¿Podríamos hablar de compartir?¿solidaridad? ¿repartición equitativa de los bienes?¿austeridad?

El planeta no puede soportar el gasto desproporcionado, en un proceso de deterioro y esquilmado sin precedentes. Tampoco puede soportar la conciencia la gran diferencia entre pobres y ricos, entre primer mundo y 3º y 4º mundo.

Bienaventurados los mansos *(sometidos)* ,
porque ellos poseerán en herencia la tierra.
Bienaventurados los que lloran,
porque ellos serán consolados.
Bienaventurados los que tienen hambre y sed de la justicia,
porque ellos serán saciados.

Estas tres bienaventuranzas expresan una necesidad.
La traducción de la segunda y la tercera puede variar en el orden.
El término manso, quizás según algunos autores, no es el más correcto. En griego lo encontramos como praeis, cuya mejor traducción sería pobres. Puede que haga alusión al salmo 37, 11. Su mejor traducción sería desposeídos. Se referiría a los que han perdido sus posesiones, su dignidad mínima para vivir. recuperarán lo perdido.
La tercera, los que lloran, habla de un dolor profundo. Puede que inspirados en Is 61,1, estos sufrientes serán resarcidos por Dios. Los preferidos del Dios de Jesús son ello. Los mirará con un enorme cariño sacado de sus entrañas de misericordia para recompensarles lo que otros no pudieron o quisieron.

Hambre y sed: deseo fuerte.
Justicia: la expresada en las anteriores Bienaventuranzas.
El Reino de Dios satisfará ese ansia, allí no quedará rastro de injusticia.

Bienaventurados los misericordiosos,
porque ellos alcanzarán misericordia.

Una explicación muy sugerente es el texto de la parábola del Juicio final. Ahí se expresa con toda claridad en qué consiste la misericordia (o compasión), que no es más que salir al encuentro de los que tienen necesidad, ponerse a su lado (padecer-con) y rescatarlos.
El lugar del seguidor de Jesús es justo ese. Ahí nos deben encontrar. Es muy explícito Jesús cuando dice sobre qué nos van a juzgar. Los que hacen el bien, recibirán el mismo bien.

Bienaventurados los limpios de corazón,
porque ellos verán a Dios.

Tomada, con toda probabilidad del Sal 24,4. El limpio de corazón es el hombre de manos inocentes. Miran como Dios mira, sin doblez, sin maldad. No pone la confianza en los ídolos (el gran ídolo para Jesús es el dinero). Quien es limpio de corazón es transparente, no tiene una conducta torcida y crea confianza.. Como ven el bien ,serán capaces de ver el Bien Absoluto, Dios, en todas las cosas.
Aquel poema de P. Casaldáliga: "Donde yo digo Dios, tu dices libertad, justicia y amor"

Un comentario muy interesante sobre las Bienaventuranzas, que sigo en parte, lo podemos encontrar en:
"EL EVANGELIO DE MATEO. Lectura comentada". J. Mateos. F. Camacho. Ed. Cristiandad. pag 51 ss.

Bienaventurados los que trabajan por la paz,
porque ellos serán llamados hijos de Dios.

Estamos, sin lugar a dudas, ante otra gran línea de fuerza que cruza todo el evangelio: la paz
Jesús habla de las relaciones humanas tejidas desde el perdón, a lo largo de muchos textos o discursos. En el mismo capitulo 5, el evangelista Mate lo deja claro con la reformulación de la norma del Antiguo Testamento. "Habéis oido que se dijo…pero yo os digo".Ni venganza, ni indiferencia, ni rencor. Amor a los enemigos.También el Lc 6, 27-36, deja claro cómo deben ser el comportamiento de Jesús con respecto a los enemigos.
La paz mesiánica, está basada en una nueva forma de relaciones, que pasa necesariamente por el perdón y la incapacidad de responder con violencia.
La máxima expresión de ese perdón lo encontramos en Lc 23, 34

La recompensa está a la altura del esfuerzo: será llamados hijos de Dios, como Jesús. Dicen Mateos-Camacho en su comentario a esta Bienaventuranza: ." El reinado de Dios es el de un Padre que comunica vida y ama a su hijo. Cesa, pues, la relación de Dios como soberano propia de la antigua Alianza, sustituida por la relación de confianza, intimidad y colaboración del Padre con los hijos." (o.c. pág 56)

Bienaventurados los perseguidos por causa de la justicia *(por su fidelidad)*,
porque de ellos es el Reino de los Cielos.

Conclusión necesaria. Quien cumpla las bienaventuranzas saldrá por la puerta grande. La última se cumplirá. Pero no debe entenderse como una maldición, sino como la consecuencia de la coherencia que, en pugna con el mal de este mundo, no deja indiferente.
Comentando, de nuevo Mateos-Camacho:" La persecución mencionada se explicita en el insulto, persecución y calumnia por causa de Jesús. La sociedad ejerce sobre la comunidad una presión que tiene diversas manifestaciones, más o menos cruentas. Busca desacreditar al grupo cristiano, presentar de el una imagen adversa, y puede llegar a la persecución abierta. El motivo de esa hostilidad no puede ser otro que la fidelidad a Jesús y su programa. La reacción de los discípulos ante la persecución ha de ser la alegría: tendrán su recompensa."(o.c. pag.57)
Lo que le pasó al Maestro, si hay fidelidad, pasará a los discípulos.
Los primeros cristianos tuvieron la experiencia en sus mismas carnes.

3.- Una imagen aumentada de Dios: Papá

- Dentro de la perspectiva del Reinado de Dios, destaca la nueva forma de relación del hombre con Dios.
- Jesús tiene una experiencia de profunda intimidad con Dios, al que llama Padre.
  - El monoteismo judío había considerado a Dios Yavé por encima de los otro dioses, pero en tiempos de Jesús era innombrable.
- Sin embargo la palabra Padre, para referirse a Dios, no era extraña al Antiguo Testamento. Lo auténticamente original en Jesús es que emplee el término judío que los hijos utilizaban con sus padres: *abba.* Son las primeras palabras, las más íntimas, las más confiadas. No es un Dios escondido, altísimo, de poder y gloria. En cambio lo presenta con relación de cuidado, ternura y cercanía que hace que el ser humano se sienta acogido, acunado.

Es muy importante resaltar que la relación de Jesús con su Padre está sostenida por una actitud orante continua, que va desde el retiro explícito, hasta la oración espontánea.

Cfr. Lc 5, 16;9,28; Mt 6, 9-15; Mc 14, 36

Lucas 15, 11-32.
Hay quien ha dicho que, si se en un incendio se perdieran todas las biblias y sólo se pudieran rescatar unos cuantos fragmentos, de los que mejor resumen la idea de Jesús sobre Dios es la parábola del padre bueno (llamada del hijo pródigo). Representa la misericordia infinita de Dios, que se dedica a perdonar. A ambos: al menor, que vuelve; y al mayor que no sabe reconocer lo que tiene.

Otras ocasiones en las que Jesús se refiere a Dios:

- Mt 11, 25: la revelación a los preferidos de Dios, los pequeños. La relación estrecha con su Padre.
- Mt 12, 50; 18, 19 La relación de cuidado que mana de Dios y la relación con Jesús.

EL PADRE NUESTRO

- Cuando los discípulos le piden a Jesús una oración que los identifique, les ofrece esa joya, en la que laten los grandes deseos que anidan en su corazón. No es sólo una oración de confianza, sino que explicita cómo es la preocupación que tiene sobre el mundo, los otros, uno mismo y Dios.
- El comienzo ya es una declaración. La relación con Dios es de confianza, la de la humanidad, de hermanos.Y después el deseo de que su Padre sea el centro de toda la realidad.
- Acto seguido, se enuncia su pasión: el Reino.
- El pan cotidiano: la preocupación por todos, por su dignidad, por su sustento.Que no haya necesidad.
- El perdón, como línea de fuerza, como deseo, como esfuerzo.
- Y el deseo de salir de la espiral del mal, no sólo con el esfuerzo humano, sino como salvación que proviene de Dios, como gracia.

4.-Algo sobre las parábolas

"No es fácil precisar cuántas parábolas hay en los evangelios, porque depende de que contemos como parábolas breves expresiones de tipo parabólico pero muy cortas... De todas maneras, podríamos decir que en el evangelio de Mateo hay unas cuarenta, en el de Marcos unas veinte y en Lucas otras cuarenta."

"Es el estilo de Jesús.
El género parabólico es característico de Jesús, hasta el punto de que algunos autores tienden a considerarlo casi exclusivo del Maestro de Nazaret."

"Las parábolas parten de sucesos cotidianos, sucedidos o verosímiles, y algunas veces su conclusión es una aplicación directa y evidente. Por ejemplo, la del rico insensato, la del buen padre que no da a su hijo una culebra, o la viga y la paja. Todo el mundo lo entiende, le parece razonable y lo acepta. Pero frecuentemente, y esto caracteriza mucho a las parábolas de Jesús, la narración adquiere de pronto características sorprendentes, que rompen la normalidad; y es ahí donde suele estar el mensaje de la parábola: Dios comparado a una mujer que pierde una moneda, el padre de los hijos que se comporta de forma tan poco usual, el dueño de la viña que paga igual a todos los obreros, el administrador infiel… En estos casos se corre el peligro de interpretar la parábola eludiendo lo sorprendente o suavizándolo, cuando el mensaje de Jesús suele radicar precisamente en esos elementos de ruptura de lo esperado."

"El tema: Jesús hablaba de «El Reino»

Muchas parábolas empiezan «El Reino de Dios se parece a...». Está claro que, cuando Jesús habla en parábolas, lo hace para explicar lo que Él llamaba «El Reino de Dios» o «El Reino de los cielos». Estas dos expresiones vienen a ser equivalentes, y nosotros las vamos a utilizar indistintamente. Lo que importa es que Jesús hablaba de «El Reino» y lo explicaba por medio de las parábolas.
Parecería lógico decir primero qué es el Reino, pero nosotros los vamos a hacer al revés: vamos a leer las parábolas y al final, como resumen de todas ellas, entenderemos a qué llamaba Jesús «El Reino». Nos parece que éste es el estilo de Jesús. Nosotros somos muy griegos, nos gustan los planteamientos lógicos, las síntesis. Ni los evangelistas ni el mismo Jesús son así. No ofrecen grandes síntesis conceptuales, no se basan tanto en la lógica, usan más la imaginación, los sentimientos. Nosotros somos más cerebrales, ellos más simbólicos.".

- Jesús utiliza un recurso que es común: el mashal (es una forma de expresar un vedad con una imagen.
- Jesús utiliza las parábola para implicar al oyente, debe tomar partido ("¿qué os parece?").
- Los discípulos no siempre la entienden o están de acuerdo porque éstas son un elemento de confrontación. En el caso del Reino, Jesús la presenta como un don y como una tarea. (Parábola de los dos hijos: Mt 21, 28-32. Parábola del sembrador: Mt 13, 18-23)

Podéis encontrar esta sugerente ampliación en Internet, tomo prestados algunos fragmentos:
http://www.verbodivino.es/hojear/2046/para-leer-el-reino-en-parabolas.pdf

4.-Algo sobre las parábolas (2)

Unas parábolas sobre Padre Dios

- CÓMO ES DIOS PARA JESÚS: LC 15, 11-32. PARÁBOLA DEL HIJO PRÓDIGO (MEJOR DEL PADRE BUENO)
- UNA CRÍTICA SOBRE EL CUMPLIMIENTO DE LA NORMA RELIGIOSA: LC 18, 9-14
- UN DIOS PADRE CON CORAZÓN DE MADRE: LC 15, 1-7 (LA OVEJA PERDIDA); LC 15, 8-10 (LA MONEDA PERDIDA)

En qué consiste el seguimiento de Jesús

- ☑ El buen samaritano. Lc 10, 30-37
- ☑ El juicio final: Mt 25, 31-46

Qué es el Reino

- No es nada que tenga que ver con lo antiguo: Mt 9, 16 (el paño y el vestido nuevo
Insignificante y sin brillo, pero con virtualidad: Mc 4, 30-32 (la semilla de mostaza)
- Hay que darlo todo: Mt 13, 44 (el tesoro escondido)
- Continuidad y novedad de Jesús. No todos aceptan. Crítica acerada a Israel. Mt 21, 33 (los viñadores homicidas) o Mc 13, 28-32 (la higuera)
- El Reino es “otra cosa”: Mt 20, 1-16)

Para profundizar mira este link: *http://www.verbodivino.es/hojear/2046/para-leer-el-reino-en-parabolas.pdf*

5.- Jesús y los marginados. Las mujeres

La situación de la mujer era mala. Es cierto que fue empeorando hasta llegar al siglo II, pero podemos aportar algunos datos sobre su situación en Israel:

- Pasa de depender de su padre a hacerlo de su marido. Tiene que atender a sus "necesidades": comida y casa, sexo y crianza de hijos.
- Pasan de "pertenecer" al padre, a hacerlo del esposo.
- Su sitio está en la casa, ocupándose de la prole e hilando (hilo o lana) para ayudar en el mantenimiento del hogar, aunque el dinero que se pueda obtener de la venta debe dárselo al marido. Nada hace fuera de su casa, y si se ve obligada a salir tiene que ser en el anonimato (cubierta). No se puede mantener conversación con ella, o debe ser corta. Ni siquiera debe saludársele por la calle.
- La menstruación las situaba en una situación de marginalidad temporal. Por tener fluido de sangre (que las convertía en impuras) debía permanecer en la casa porque su contacto, o el de cualquier sitio que hubieran tocado, hacía que contagiaran de impureza.
- Están consideradas unas mentirosas (su testimonio no vale en un juicio, y en el divorcio deben buscar testigos) y unas histéricas.
- No es conveniente enseñarles, menos aún a leer. Deben aprender sólo algunos preceptos de la Torá (los que tienen que cumplir)
- Aunque la poligamia es rara, deben soportar que sus maridos tengan otras mujeres (sean esposas o concubinas).
- Tienen un lugar en la sinagoga, pero no cuentan para el número necesario para empezar el rito del Sábado: 10 hombres judíos libres.
- Derechos: mínimo vital (el marido debe darle dinero para comer, vestir y dinero contante), a la dignidad (no la puede obligar a hacer algo contrario a su dignidad de hija de Israel; si enferma de be proveerla de medicinas, y si cae esclava, rescatarla.

Como preámbulo, y sabiendo que los textos de los relatos de la infancia no quieren hacer una retrospectiva histórica, sino más bien una proyección narrativa:

- Mujeres de dudosa procedencia (o mujeres con las que Dios cuenta par hacer una historia alternativa): Mt 1, 3-6
- María: con un discurso incendiario: 1, 46-55
- Habla con ellas y les enseña: Lc 10, 38-41; Jn 4, 4-9 (… y encima samaritana)
- Son discípulas: (por eso le siguen…): Lc 23, 27-28
- Las toca, aunque sean presuntamente impuras y excluidas del mundo de hombres: Mt 9, 19-22
- Las valientes (cuando todos lo abandonan, ellas permanecen): Jn 19, 25-27
- Primeras testigos de la resurrección: (le dicen que den testimonio a los discípulos) Jn 20, 11-17; Mt 28, 1-7

…y sin embargo Jesús

Otros grupos marginales:

- **LEPROSOS:** Impuros y excluidos de la comunidad. No se les podía tocar y debía apartarse **(Lv 13-14).** Sin embargo Jesús los toca**. Mt 8, 2-3; Mc 1, 40; Mt 26,6**
- **SAMARITANOS:** Considerados de 2º clase, siempre sospechosos de "contaminación" en el judaísmo, heterodoxos y despreciables. Sin embargo. Jesús**: 9, 51-56; Jn 4, 4-9;** …Y una parábola rompedora**: Lc 10, 25- 37** (la parábola del buen samaritano)
- **RECAUDADORES DE IMPUESTOS:** (o publicanos) Considerados ladrones, traidores e impuros. **Mt 9, 9-12; (Mateo) Lc 19, 1-10 (Zaqueo)**… y una parábola como una bofetada : la oración del fariseo y el publicano**, Lc 18, 9- 14.**

5.- Las consecuencias de su vida: pasión y muerte

- En la historia de la redacción de los evangelios, son muchos los que expresan que empezaron a escribirse desde el desenlace final hasta el principio. Esto quiere decir que el núcleo de la fe está en la pasión muerte y resurrección de Jesús. Se llama el Kerigma.
- La comprensión de la vida de Jesús se vuelve clara en la experiencia de la resurrección.
- No obstante hay que decir que Jesús murió, desde el punto de vista de la historia, por su estilo de vida. Es decir: por cómo vivió.
- La predicación de Jesús, que recordemos apenas de tres años, su práxis liberadora, sus preferencias por los más desfavorecidos, su enfrentamiento con los poderes religiosos y políticos, su amor por la verdad… fueron tan claras y expresas, que fue produciendo entorno a sí mismo una tensión tal que terminó con su vida.
- "*El enfrentamiento fue radical*" porque socavaba "*los cimientos de la sociedad judía: la elección del pueblo, los ideales nacionalistas, la institución familiar, la doctrina oficial, la idea tradicional de Dios, el concepto de pecado, la marginación social, las instituciones religiosas (Ley, templo, sacrificios, autoridad de los libros sagrados), la sacralizada del poder y, en general, el modo de entender la relación del hombre con Dios y con los demás hombres"* (Cfr. EL HORIZONTE HUMANO. J. Mateos-F. Camacho. Ed. El Almendro. pag.137.

- Su Padre aceptó y asumió la muerte del Hijo como necesaria para la salvación. La coherencia de su vida, su obediencia al plan de liberación para la humanidad, fue un precio necesario por lo previsible del enfrentamiento con los poderes del mal. Jesús no podía esquivar ese choque entre un amor de Dios, que se sustancia en una vida generosa y valerosa, cuya intención es apostar por la persona -sobre todo las desfavorecidas-, y la seguridad de un egoísmo desmedido cuyo interés personal está por encima de todos.
  Puede que esta sea la idea que subyace en "el cumplimiento de la Escritura", o como obediencia al Padre.
- La muerte como "sacrificio" se podría entender en este contexto: Jesús no rehuye el final. Lo sabe. Por eso no se echa atrás, sino que acepta voluntariamente esa consecuencia.
- Por su "ser Dios", la muerte adquiere un valor, una potencialidad, inmensa. Es el paradigma, y la puerta, de la vida según una obediencia y una coherencia que, humanamente parecía terminar en el fracaso humano.
  Pero ya sabemos que aquí no acaba todo.

5.- Las consecuencias de su vida: pasión y muerte

- ✓ *La pasión (podríamos llamarla tortura) crucifixión y, posteriormente, muerte de Jesús es un momento terrible, humillante y exacerbadamente cruel.*
- ✓ *La crucifixión era el suplicio más temido y destinado sólo a los peores.*
- ✓ *Jesús no llegó indemne a esa tortura última, previamente había sido torturado con el látigo.*
- ✓ *Después de esa traumática experiencia, los discípulos estarían aterrados. El maestro, fuente de esperanzas y cambios, había sido ajusticiado como un malvado y una escoria.*
- ✓ *A esto debían sumarle una singularidad más. Como buenos judíos, conocedores de los textos sagrados, sabían que un hombre colgado de un madero era maldito para Dios.*

✓ ***Y ahora ¿qué?***

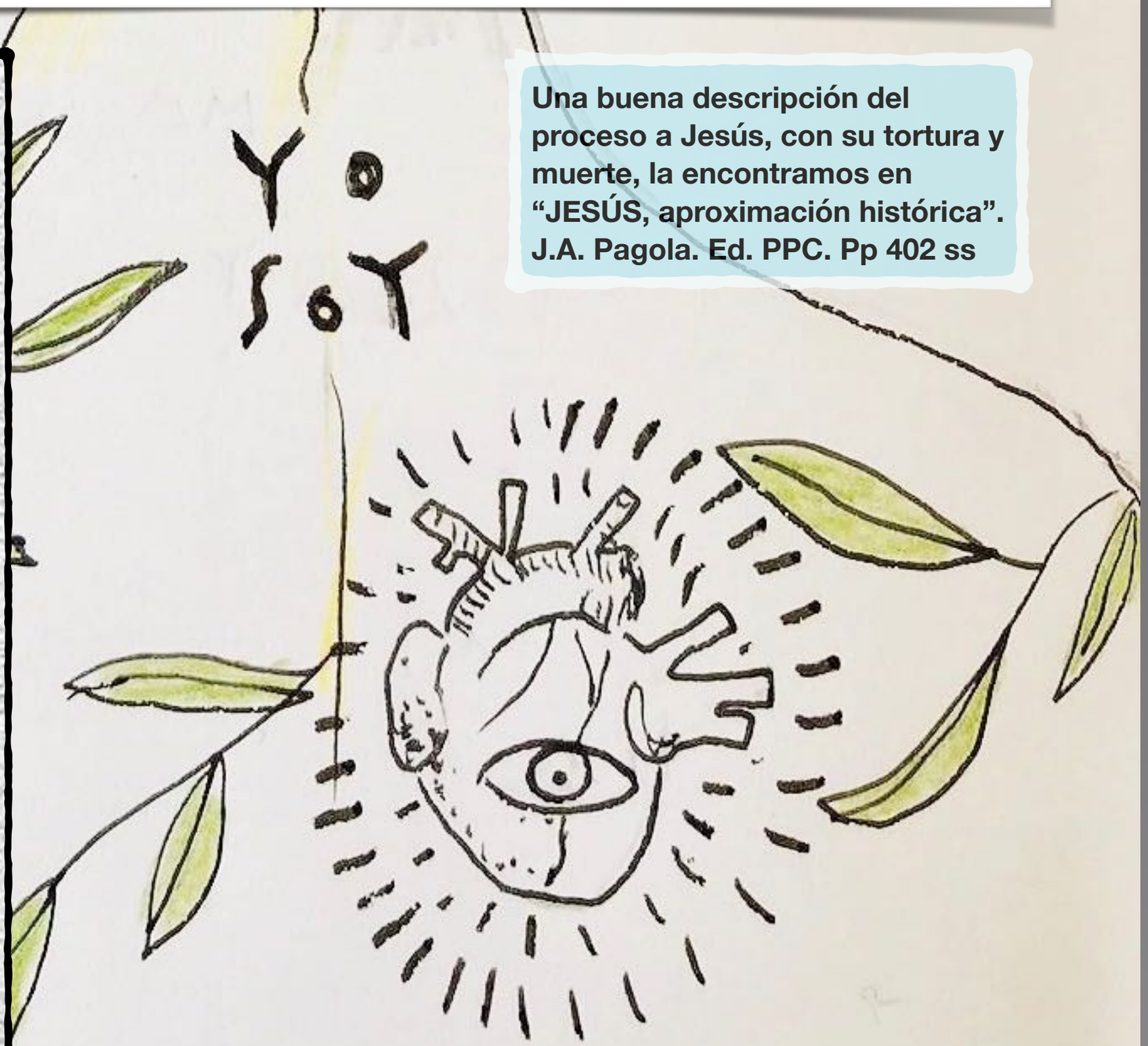

Una buena descripción del proceso a Jesús, con su tortura y muerte, la encontramos en "JESÚS, aproximación histórica". J.A. Pagola. Ed. PPC. Pp 402 ss

6.- Papá no lo deja solo: la resurrección y la vida

Como ya hemos apuntado antes, la perplejidad, el miedo, y la desconfianza habían hecho mella en los discípulos (Lc 23, 49; 24, 19 ss; Mt 26, 74; etc). Tuvo que ocurrir algo que hiciera que cambiaran de actitud y arrostraran el desafío de la misma muerte de su maestro

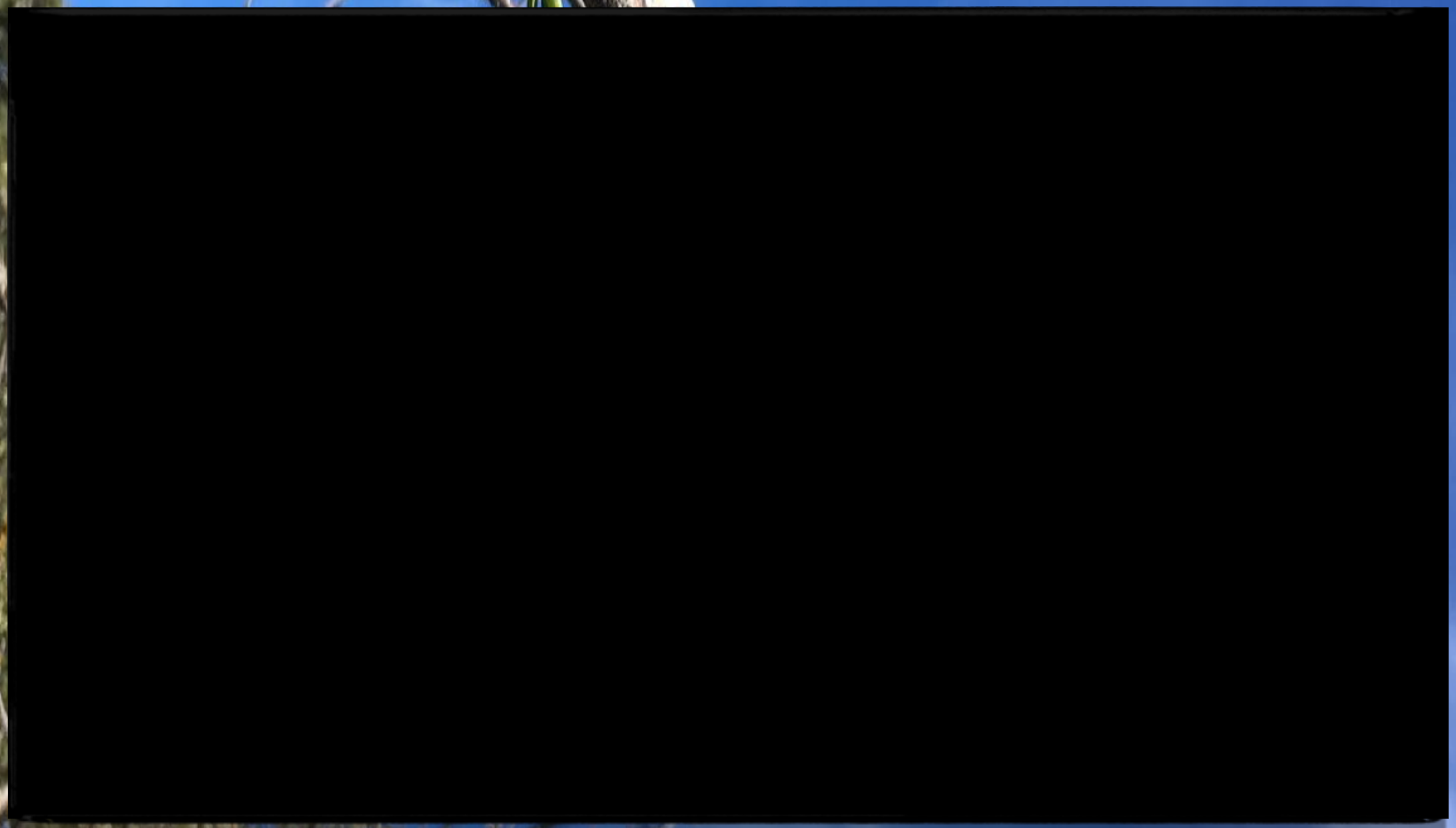

6.- Papá no lo deja solo: la resurrección y la vida

Pero ¿qué es la resurrección? Y más aún ¿qué puede significar para nosotros?

- Ya, hacia el año 35/40 parece que circulan entre los discípulos fórmulas que expresan ese acontecimiento rompedor y novedoso que habían vivido. La resurrección es expresada, al menos, como *despertar* y como *levantar.* Primero Dios es el actuante, después es el mismo Jesús el protagonista.
- Nos dice Pagola: "Esta acción creadora de Dios acogiendo a Jesús en su misterio insondable es un acontecimiento que desborda el entramado detesta vida donde nos movemos" (o.c. pag. 430)
- Este hecho es real, pero no es historia tal cual podemos entenderla hoy.
- La resurrección es la intervención definitiva del Padre Dios en la historia. Significa la vida a raudales, nueva, poderosa, misericordiosa, actuante, generosa que hace posible una humanidad nueva.
- También es una promesa de futuro para cada uno, porque asegura nuestra vida para siempre. Por eso podemos afirmar que hay vida después de la vida.

1.- Comunidad identificada con Jesús
2.- Comunidad de iguales
3.- Comunidad de hombres y mujeres libres
4.- Comunidad abierta a todos
5.- Comunidad transformadora

¿Y ahora qué?